



Jema Autolifte

JA6000S-E

Gulvmontert sakseløfter

Løftekapasitet: 3000 kg



**Installasjon, betjening
& vedlikehold**

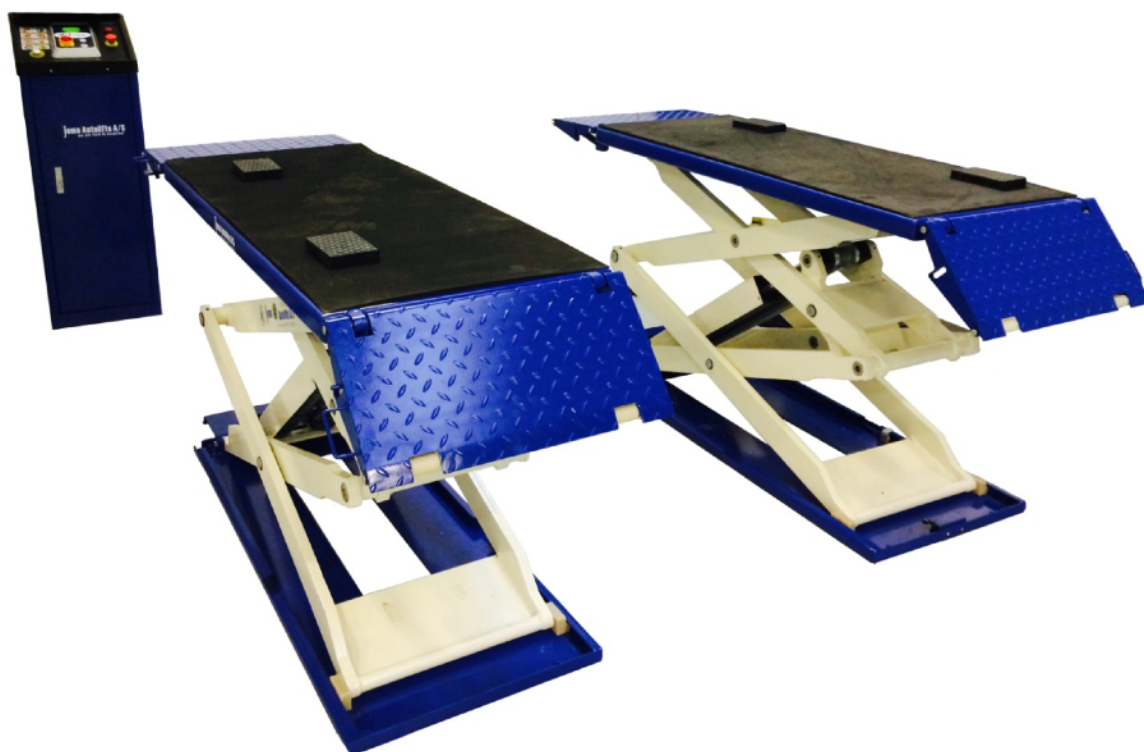

Innholdsfortegnelse

1. Sikkerhet.....	4-5
1.1 Viktige bemerkninger	
1.2 Kvalifisert personale	
1.3 Fareadvarsler	
1.4 Advarselsetiketter	
1.5 Lydnivå	
1.6 Opplæring	
2. Oversikt over løftebukken.....	6
2.1 Generelt	
2.2 Tekniske data	
2.3 Sakseløfterens konstruksjon	
3. Installasjonsveiledning.....	7-10
3.1 Forberedelser før installasjon	
3.1.1 Nødvendig verktøy og utstyr	
3.1.2 Kontroll av deler	
3.1.3 Plasskrav	
3.2 Forholdsregler før installasjon	
3.3 Installasjon	
3.4 Kontrolliste etter installasjon	
4. Betjening.....	11-13
4.1 Forholdsregler	
4.2 Beskrivelse av kontrollpanel	
4.3 Flowskjema for betjening	
4.4 Driftsveiledning	
4.5 Nødsenkning ved strømbrudd	
5. Feilsøking.....	14
6. Vedlikehold.....	15
7. Vedlegg.....	16-38
Vedlegg 1 - Pakkeliste for hele løftebukken	
Vedlegg 2 - Overordnet diagram	
Vedlegg 3 - Diagram for bakkefeste	
Vedlegg 4 - Diagram for tilkobling av oljeslange	
Vedlegg 5 - Hydraulisk driftssystem	
Vedlegg 6 - Ledningsdiagram	
Vedlegg 7 - Diagram over lufttilførsel	
Vedlegg 8 - Separate diagram	
Vedlegg 9 - Størrelses- og vektkrav til kjøretøy	
Vedlegg 10 - Reservedelsliste	
Vedlegg 11 - Godkjenninger	



Vennligst les manualen nøye før løftebukken tas i bruk.

Ved egenmontering:

Egenmontering skjer på eget ansvar. Feilaktig installasjon dekkes ikke av garantien. Montering og uttrykning fra vår side vil faktureres om vi må rykke ut. Les manualen før du setter i gang, eller bestill montering av oss.

1. Sikkerhet

1.1 Viktige bemerkninger

Jema Autolifte A/S tilbyr 2 års kvalitetsgaranti for hele maskinen. I den perioden vil ethvert kvalitetsproblem bli løst til din tilfredshet. Vi kan ikke ta ansvar for eventuelle skader som skyldes feilaktig installasjon, bakkeforhold, betjening, overbelastning eller andre ting som kan skade maskinen. Denne sakseløfteren er spesielt designet for å løfte kjøretøy med en vekt på under dens maksimale løftekapasitet.

Det er **IKKE** tillatt å bruke maskinen til andre formål. Verken vi eller våre distributører tar ansvar for ulykker eller skader på enheten hvis dette er tilfelle. Vær meget oppmerksom på løftebukkens maks løftekapasitet på 3000 kg. Aldri løft kjøretøy som overstiger den maksimale løftekapasiteten.

Les denne veiledningen nøye før bruk. Dermed kan personskader og økonomiske tap unngås. Uten vår profesjonelle rådgivning er det ikke tillatt å foreta endringer i mekanikk eller styreenhet.

1.2 Kvalifisert personale

1.2.1 Kun kvalifiserte personer, med riktig opplæring, kan betjene løftebukken

1.2.2 Elektrisk oppsett skal foretas av profesjonell elektriker.

1.2.3 Folk som ikke er involvert i arbeidet, bør ikke oppholde seg i umiddelbar nærhet

1.3 Advarsler

1.3.1 Løftebukken må ikke installeres på en asfaltoverflate.

1.3.2 Les og forstå alle sikkerhetsadvarsler før betjening

1.3.3 Kalibrering av løftebukken skal foregå som beskrevet i denne manualen

1.3.4 Forlat ikke kontrollpanelet når løftebukken er i bevegelse

1.3.5 Hold hender og føtter unna de bevegelige delene. Hold føttene unna ved senking

1.3.6 Det er *kun* personale med riktig opplæring som kan betjene liften

1.3.7 Unngå uegnet arbeidstøy, som for eksempel store klær, tøy med løse deler, som kan sette seg fast i de bevegelige delene

1.3.8 For å forhindre ulykker bør området rundt løftebukken være ryddig

1.3.9 Sakseløfteren er kun designet for å løfte hele kjøretøyet. Vekten på kjøretøyet må ikke overstige løftebukkens maksimale løftekapasitet.

1.3.10 Sørg alltid for at sikkerhetslåsene er tilkoblet før arbeidet starter og det befinner seg personer i nærheten. Fjern aldri sikkerhetsrelaterte komponenter fra maskinen. Ikke bruke enheten hvis sikkerhetsrelaterte komponenter er skadede eller mangler.

1.3.11 Ikke beveg kjøretøyet når det befinner seg på løftebukken. Fjern heller ikke tunge komponenter fra kjøretøyet som kan forårsake stor ubalanse i vektfordelingen.

1.3.12 Kontroller løftebukkens deler regelmessig. Dette for å sikre de bevegelige delens bevegelighet og synkroniseringens prestasjonsevne. Sørg for å utføre regelmessig vedlikehold. Hvis noe unormalt skulle oppstå, stopp bruken av løftebukken med det samme og ta kontakt med forhandler for hjelp.

1.3.13 Senk løftebukken til dens laveste posisjon og skru av strømmen etter bruk

1.3.14 Ikke modifierer noen av maskinens deler uten produsentens anbefalinger

1.3.15 Hvis løftebukken skal stå ubrukt over lengre perioder bør følgende gjøres:

a. Steng av strømtilførselen

b. Tøm oljetanken

c. Smør bevegelige deler med hydraulikkolje

Viktig: Fjern den ubrukte oljen på korrekt måte for å beskytte miljøet.

1.4 Advarselsetiketter

Alle advarselsskilter plassert på løftebukken er der for å gjøre brukeren oppmerksom på eventuelle farer eller usikre situasjoner. Skiltene skal holdes rene, og defekte skilt bør skiftes ut. Les forklaringen på skiltene og husk dem utenat.



1.5 Lydnivå

Lydnivået fra løftebukken bør ikke overstige 75 dB. For ditt eget hensyn foreslås det å ha en støymåler i rommet.

1.6 Opplæring

Kun kvalifisert personale skal betjene løftebukken. Kontakt Jema Autolifte for å få treningskurs stilt til rådighet, og for å få hjelp med å bli kjent med løftebukken.

2. Oversikt over maskinen

2.1 Generelt

Denne fullt oppstigende sakseløfteren har en lavere profil når den er i sin laveste posisjon. Dens firesylindrede struktur gjør det mulig å oppnå så lav avstand som 110 mm fra underlaget. Denne modellen er designet med automatisk nivelleringsystemer – autonivellering.

Fordi den er designet spesielt for bakkeinstallasjon, kan brukeren raskt installere den. Du må forsikre deg at løftebukken installeres korrekt. Dens design med en forlengelse av plattformen kan ikke utelukkende anvendes som en rampe, men kan også anvendes som en forlenget del av plattformen for ekstra lange kjøretøy. Ytterligere legger designet, med 24V arbeidsspenning i kontrollpanelet og grenseavbryteren, alarm og pneumatisk sikkerhetslås, overbelastningsventil og mer, stor vekt på din personlige sikkerhet.

Sikkerhetsutforming:

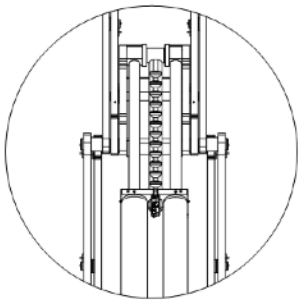

2.2 Tekniske data

Modell	Egenvekt JA6000S-E	Løftetid	Løftehøyde	Løftekapasitet:	Elektrisk krav
JA6000S-E	900kg	50 Sek.	1850mm	3000kg	220V/240V, enkelfaset

2.3 Sakseløfterens konstruksjon

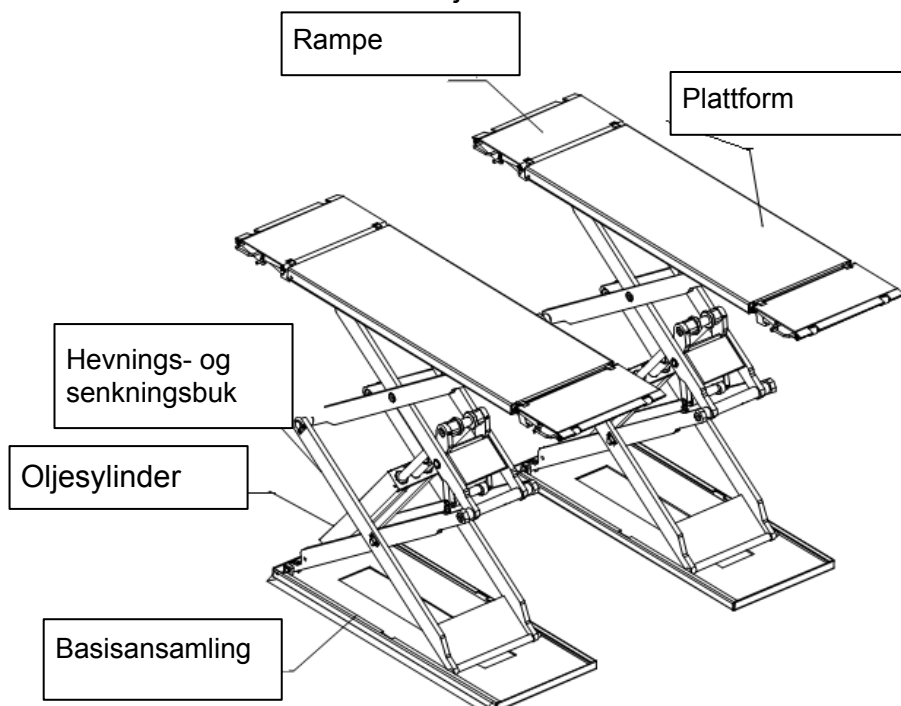

3. Installasjonsveiledning

3.1 Forberedelser før installasjon

3.1.1 Nødvendig verktøy og utstyr

- √ Elektrisk bormaskin
- √ Fastnøkler
- √ Skrutrekkere
- √ Justerbar skiftenøkkel

3.1.2 Kontroll av deler – Sjekk vedlegg 1 (Forpakkingsliste)

Åpne pakken og sjekk etter eventuelle manglende deler. Ikke nøl med å kontakte oss i tilfelle det mangler deler. Blir vi ikke kontaktet umiddelbart kan Jema Autolifte, såvel som våre forhandlere, ikke holdes ansvarlig for manglende deler.

3.1.3 Krav til underlag

Løftebukken skal monteres på en jevn og solid betongoverflate. Betongoverflaten skal ha en styrke på mer enn 3000 psi og en planhetstoleranse på mindre enn 5 mm og en minimum tykkelse på 150 mm. Videre skal nystøpte betongunderlag gjennomgå mer enn 28 dagers herding etter støping.

3.2 Forholdsregler før installasjon

3.2.1 Sammenkobling av oljeslangen skal settes fast solid for å unngå lekkasje

3.2.2 Alle boltene skal strammes fast

3.2.3 *Ikke plassér kjøretøy på liften under prøvekjøringen*

**Klar til installering?
Start på neste side!**

3.3 Installasjon

Trinn 1: Koble oljeslangen (Dette trinnet er ytterst viktig. Referer til diagrammet for oljeslangesammenføring i vedlegg 4, og forstå instruksjonene før du fortsetter)

- Vær først sikker på at oljeslangen ikke er blokkert, ødelagt eller møkkete
- Deretter må installatøren identifisere hvor hovedoljeslangen skal tilkobles. Dette ved å se på bildene under, for så å koble hovedslangen.
- Det er fire hoved-oljeslanger – de er hver for seg merket med forskjellige farger. Oljeslangene med samme farge skal kobles til hverandre. Vennligst følg bildeveiledningen nedenfor.
- Til slutt kontrollerer du at alle tilkoblingene er ordentlig strammet.

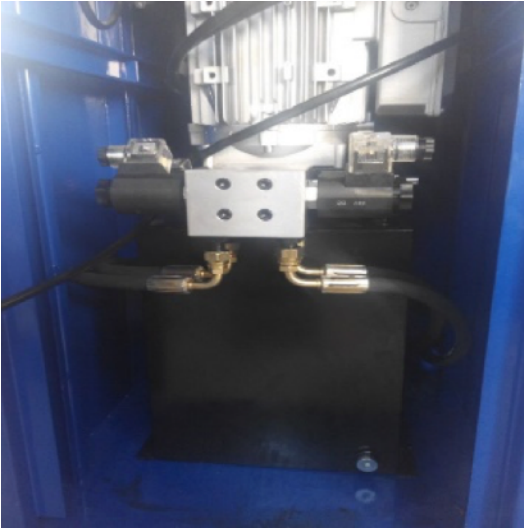

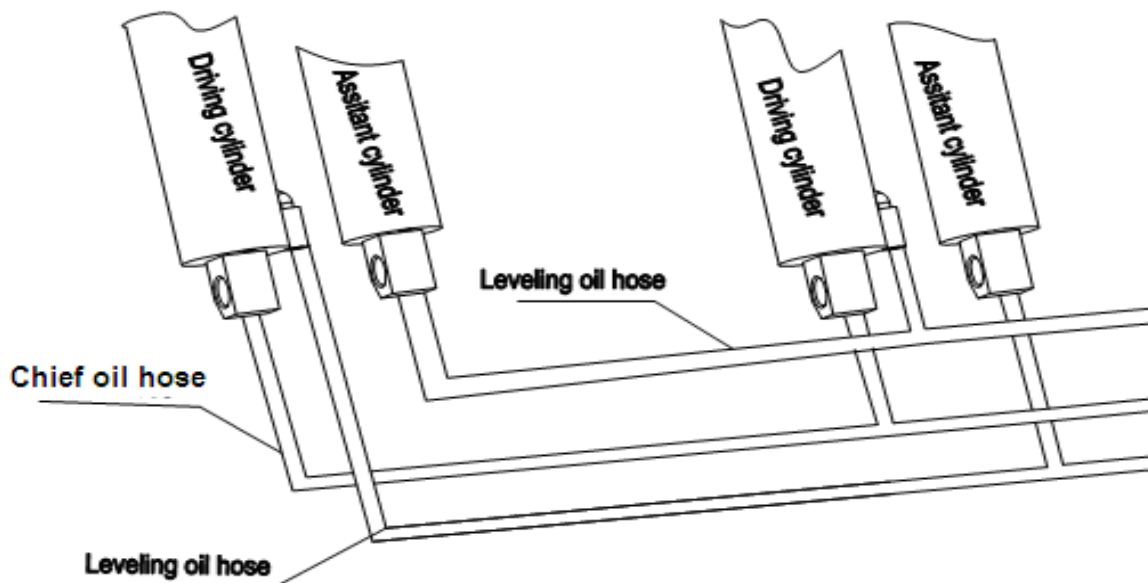

Trinn 2: Koble lednings- og luftsystemet

Koble de ytre ledningene. Følg ledningsdiagrammet. Den svarte som faseledning, blå som nulleledning og den **grønn-gule** som jordleder. Koble alle ledninger fra topstop og sikkerhetslåsesystemet i passende stik bak den elektriske kontrollpanelet. Tilslutt trykkluftforsyningen til luftinntaket på pumpen, og tilslutt deretter luftslangen ($\Phi 10 \times \Phi 7$ mm, klargjort av brukeren) til den pneumatiske sikkerhetslåsen til luftuttaket på pumpen.

Viktig: Luftforsyningens trykk skal være ca. $0,6-0,8 \text{ kg/cm}^2$.



Luftslange

Trinn 3: Fyll hydraulisk olje

Hell **15 liter** olje i tanken. Oljenivået skal være fra 10mm til 40 mm når det måles fra toppen av tanken. Du kan måle nivået ved hjelp av målepinnen som er festet til lokket.

Trinn 4: Nivellering

Viktig: Før nivelleringen startes, vennligst sørg for at hydraulikkslangene er korrekt montert. Hvis det ikke er gjort, vil det ikke være mulig å nivellere løftebukken, og da kan stemplene bli ødelagt.

Elektrisk nivellering

Trinn 1. Start opp løftebukken med hovedbryteren

Trinn 2. Trykk UP-knappen og se om de 2 ventilene med sort og hvitt bånd virker. Trykk på UP-knappen helt til den ene plattformen løfter seg til cirka 1,5m høyde.

Trinn 3. Trykk DOWN-knappen til begge plattformene er helt i bunn.

Trinn 4. Trykk og hold knappen "Platform Calibration", trykk UP-knappen og slipp den umiddelbart.

Trinn 5. Gjenta steg 4 inntil den ene plattformen begynner å løfte seg. **(Viktig: Vennligst utfør dette med stor forsiktighet. Husk å slippe UP-knappen så snart du ser at en av plattformene begynner å løfte seg. Feilaktig nivellering kan ødelegge maskinen!)**

Trinn 6. Hold inne "platform calibration". Trykk DOWN-knappen og slipp den med en gang du ser plattformen begynner å senkes forsiktig

Når liften er nivellert er den klar til bruk! Hvis liften ikke er nivellert korrekt, vennligst foreta trinn 5 and 6 igjen inntil plattformene løfter korrekt og er nivellert.

Hvis løftebukken går ut av nivellering kan det være fordi det er luft i det hydrauliske systemet.

NB: Knappen som er markert med "platform calibration" er kun til bruk når løftebukken skal nivelleres – ikke til daglig bruk!

Trinn 5: Montering av ekspansjonsbolter

1: Bor hull til ekspansjonsboltene. Vennligst sikre at gulvet har ordentlig kvalitet.

2: Plasser ekspansjonsboltene i hullene og spenn til ekspansjonsboltene med 100Nm slik at løftebukken er forsvarlig festet til gulvet.

Trinn 6: Montering av hydraulikkslangens beskyttelsesskjermer

1. Sørg for at hydraulikkslangene ligger likt på gulvet, og ikke over hverandre. Dette fordi det ikke er mulig å montere beskyttelsesskjermene når slangene ikke ligger korrekt.

2. Når beskyttelsesskjermene er plassert, fest de med bolter i gulvet slik at skjermene ligger fast på gulvet og beskytter hydraulikkslangene fra liften til kontrollboksen best mulig.

3.4 Kontrolliste etter installasjon

#	Kontroller følgende	JA	NEI
1	Er de to plattformene nivellert korrekt?		
2	Er hydraulikkslangen riktig tilkoblet?		
3	Er alle elektriske forbindelser korrekte?		
4	Er alle skruer, bolter, etc. etterspente?		

4. Betjening

4.1 Forholdsregler

4.1.1 Kontroller alle samlingene på oljeslangen. Løftebukken kan først brukes når det ikke er lekkasje.

4.1.2 Løftebukken skal ikke brukes hvis sikkerhetsutstyret ikke fungerer.

4.1.3 Maskinen skal ikke løfte eller senke kjøretøy når kjøretøyets tyngdepunkt ikke er posisjonert midt på de hevede plattformene. Jema Autolifte A/S, samt våre distributører, påtar seg intet ansvar for betjening ved ubalanse.

4.1.4 Operatører og annet autorisert personale bør oppholde seg i sikker avstand ved heving/senking

4.1.5 Når plattformene er hevet til ønsket høyde, skal strømmen skrus av for å unngå uønsket betjening

4.1.6 Vær sikker på at sikkerhetslåsen er tilkoblet før arbeidet startes under kjøretøyet. Husk på at ingen skal oppholde seg under kjøretøyet under løfte- og senkeprosessen.

4.2 Beskrivelse av kontrollpanel

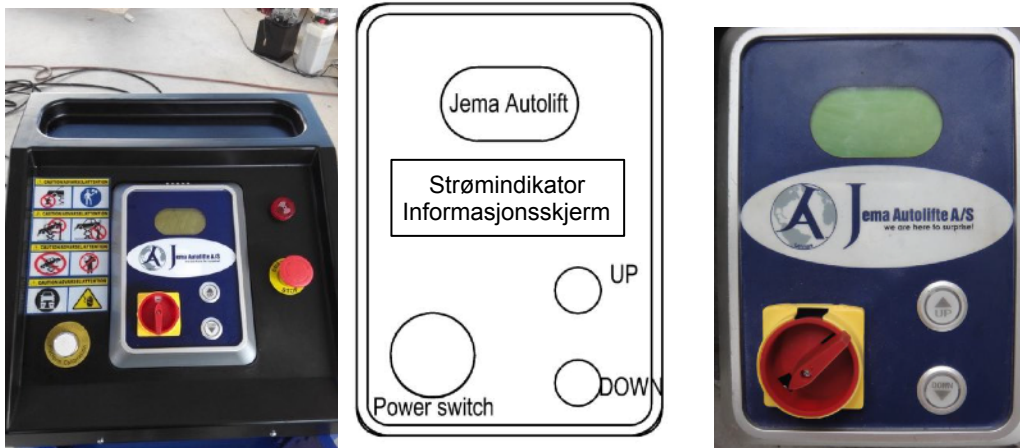

4.3 Flowskjema

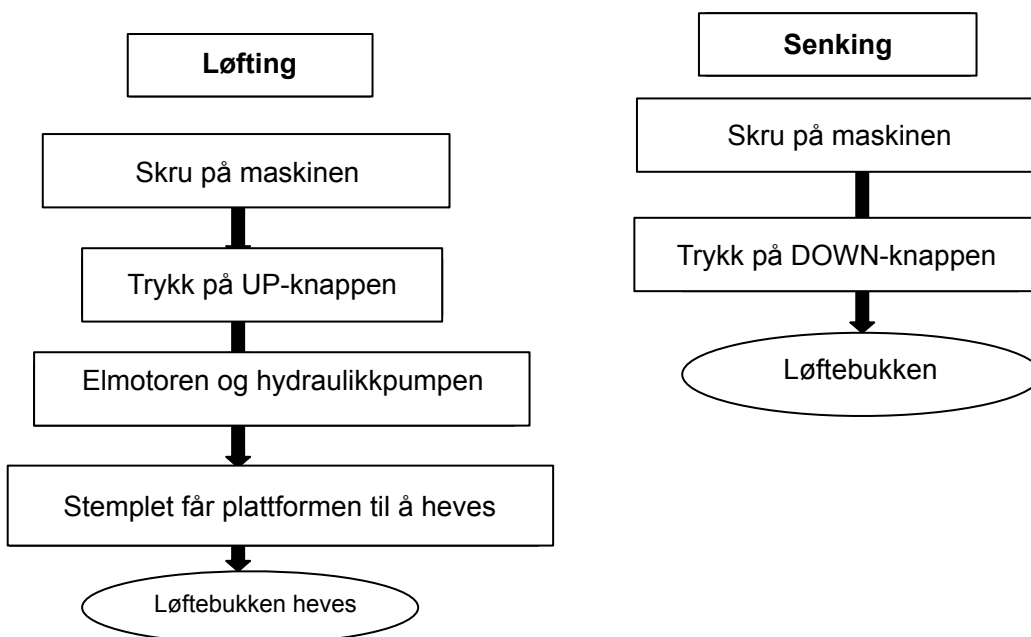

4.4 Driftsveiledning

Heving av løftebukken

1. Vær sikker på at du har lest og forstått betjeningsveiledningen før du starter.
2. Parker kjøretøyet midt mellom de to plattformene.
3. Plassér de 4 gummimattene under kjøretøyets støttepunkter. Vær sikker på at bilens tyngdepunkt ligger på gummimattene.
4. Trykk UP-knappen på kontrollpanelet inntil gummimattene treffer kjøretøyets støttepunkter.
5. Sjekk om gummiklossene treffer kjøretøyets løftepunkter korrekt
6. Fortsett å holde inne UP-knappen for å løfte kjøretøyet litt høyere fra bakken og kontroller enda en gang at kjøretøyet står stødig
7. Etter å ha hevet kjøretøyet til ønsket høyde, skal operatøren holde nede "Nødstopp"- knappen til strømindikatoren slukkes. Kontroller igjen kjøretøyets stabilitet

Senking av løftebukken

1. Start opp løftebukken
2. Trykk på DOWN-knappen for å senke løftebukken. Den vil stoppe senkingen når frihøyden mellom plattformene og jorden er 200mm.
3. Trykk på DOWN II-knappen for å fortsette nedsenking av plattformene. En alarm vil høres helt til du slipper DOWN II
4. Kjør bilen vekk

4.5 Nødsenking ved strøbrudd

Hvis den pneumatisk låsen ikke er tilkoblet

1. Trekk sikkerhetstennene opp med stålwire for å frigjøre sikkerhetslåsen.

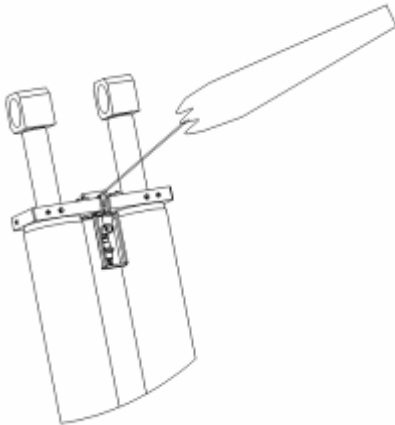

2. Skru løs den innerste delen av solenoide avlesningsventilen, som er festet på den hydrauliske blokken.

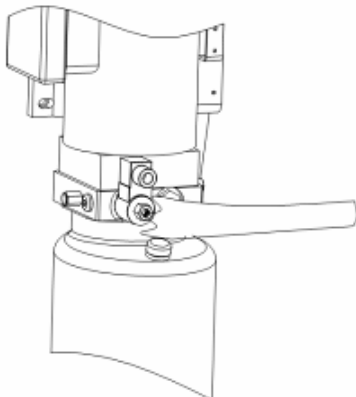

Hvis den pneumatisk sikkerhetslåsen er tilkoblet.

1. Fjern den avtakbare proppen fra den hydrauliske blokken.

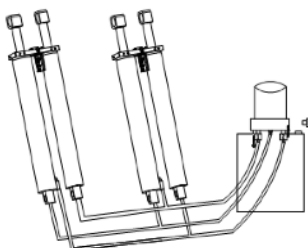

2. Tilkoble den ikke-medfølgende håndpumpen til den hydrauliske blokken, der hvor den avtakbare proppen satt.

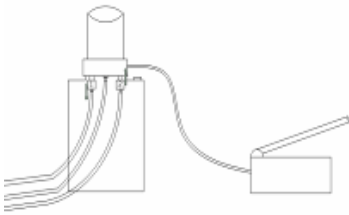

3. Trykk på håndtaket på håndpumpen for å heve plattformen og låse opp sikkerhetstennene. Trekk deretter i sikkerhetstennene med stålwire for å frigjøre sikkerhetslåsen.

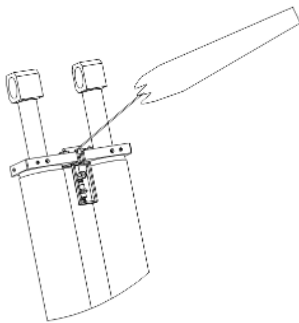

4. Skru løs den innerste delen av solenoide avlesningsventilen, som er festet på den hydrauliske blokken.

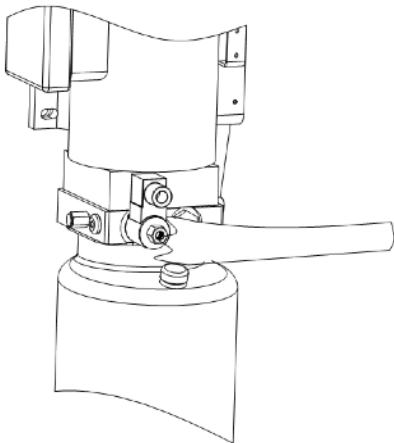

5. Feilsøking

NB: Hvis dere ikke kan løse problemet, nøl ikke med å kontakte oss for hjelp! Vi tilbyr vår service så fort som mulig. For at vi skal løse problemet så raskt som overhode mulig setter vi pris på opplysninger og bilder.

Problem	Mulig årsak	Løsning
Motoren kjører ikke og vil ikke heve	Ledningsforbindelsen er løs	Kontroller og vær sikker på at forbindelsen er tett
	Motoren er brent av	Erstatt den
	Endebryteren er skadet, eller ledningsforbindelsen er løs	Koble, juster eller skift endebryteren
Motoren kjører men vil ikke heve	Motoren kjører i revers	Kontroller ledningskoblingene
	Overløpsventilen er løs eller er tett	Rens eller juster den
	Girpumpen er skadet	Erstatt riktig komponent
	Oljenivået er for lavt	Fyll på olje
	Oljeslangen er løs eller har falt av	Stram oljeslangen
	Støtputeventilen er løs eller blokkert	Rens eller juster den
Plattformene senkes langsomt etter at de har blitt hevet	Oljeslangen lekker	Kontroller eller erstatt den
	Oljesylinderen er ikke strammet	Erstatt pakningen
	Enveisventilen lekker	Rens eller erstatt den
	Overløpsventilen lekker	Rens eller erstatt den
	Den elektriske avladningsventilen lekker	Rens eller erstatt den
Hevingen skjer langsomt	Oljefilteret har blitt blokkert	Rens eller erstatt den
	Oljenivået er for lavt	Fyll på olje
	Overløpsventilen er ikke justert i korrekt posisjon.	Juster den
	Den hydrauliske oljen er for varm (over 45°).	Skift oljen
	Sylinderens pakning er slitt	Erstatt pakningen
Senkingen skjer unormalt tregt	Strupeventilen er blitt blokkert	Rens eller erstatt den
	Den hydrauliske oljen er møkkete	Skift oljen
	Støtventilen er blokkert	Rens den
	Oljeslangen er blokkert	Erstatt den

6. Vedlikehold

Enkel og billig rutinemessig vedlikehold sikrer normal drift og sikkerhet. Følgende på denne siden er vedlikeholdskrav. Du kan velge frekvensen selv ved å rådføre deg med løftebukkens tilstand og funksjonstid.

Følgende delene behøver smøring:

S/N	Skal smøres
1	Platform-glider
2	Akselen
3	Akselen
4	Akselen
5	Akselen på bunnplaten
6	Akselen
7	Basisplate-glideren
8	Akselen

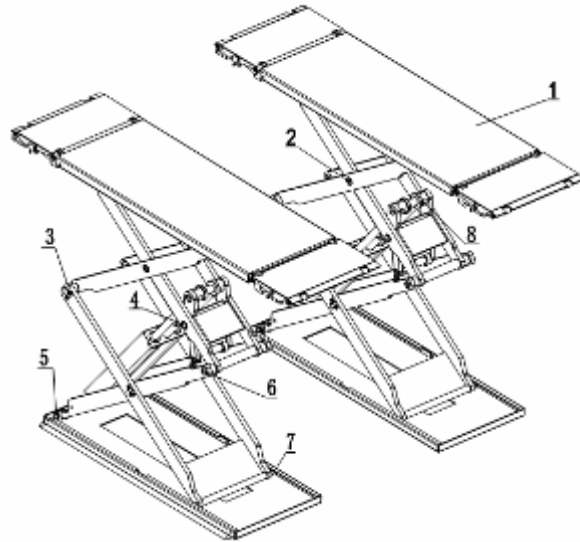

6.1 Daglige pre-operation-kontroller

Brukeren skal utføre daglige kontroller. Daglige kontroller av sikkerhetssystemet er ytterst viktig - oppdagelsen av utstyrsfeil før betjening kan spare deg tid og forhindre store tap, skader eller dødsfall.

- Kontroller at oljeslangen sitter godt festet. Ingen lekkasje tillates
- Kontroller de elektriske tilkoblingene. Vær sikker på at alle koblingene er i god stand
- Kontroller om sikkerhetslåsen og sikkerhetsblokken kan gå i inngrep eller ikke

6.2 Ukentlige kontrollpunkter

- Kontroller funksjonene til de bevegelige delene
- Kontroller at sikkerhetsdeler/sikkerhetslåser virker og at liften er forsvarlig å jobbe med
- Kontroller oljenivået i tanken. Oljen er tilstrekkelige hvis sleden kan heves til den høyeste posisjonen uten noen form for mislyder. Hvis den ikke kan det, skal du fylle på olje og nivellere.
- Kontroller om ekspansjonsboltene er godt festet

6.3 Månedlige kontrollpunkter

- Kontroller tettheten av det hydrauliske systemet og etterspenn samlingene. Hvis løftebukken lekker olje skal den ikke benyttes
- Kontroller smøring og slitasje av bevegelige deler og aksler

6.4 Årlige kontrollpunkter

- Tøm oljetanken og bytt hydraulikkoljen
- Vask og rens oljefilteret



Hvis følgende vedlikeholdskrav blir fulgt strengt, vil maskinen forbli i god arbeidstilstand og ulykker kan unngås!

7. Vedlegg

Vedlegg 1 - Pakkeliste for hele løftebukken

S/N	Navn	Tegning#/Størrelse	Beskrivelse	Antall
1	Lift	6000-01	Komponent	1
2	Beskyttelsesdeksel/LED-håndlampe	6000-A06-B02	Komponent	1
3	Dekkplate A	6000-A9	Q235A	1
4	Dekkplate B	6000-A10	Q235A	1
5	Dekkplate C	6000-A11	Q235A	1
6	Ekspansjonsbolt	M16*125	Standard stykke	8
7	Ekspansjonsbolt	M6*50	Standard stykke	12
8	Kontrollpanel	6000-A12	Kontrollpanel	1

Vedlegg 2 - Overordnet diagram

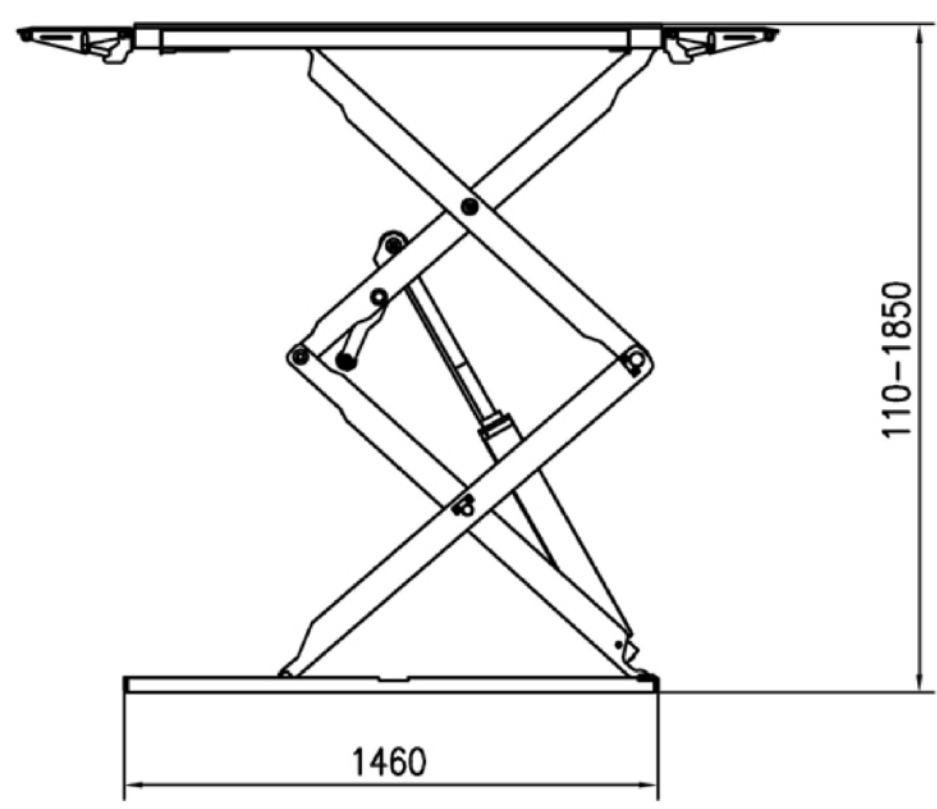
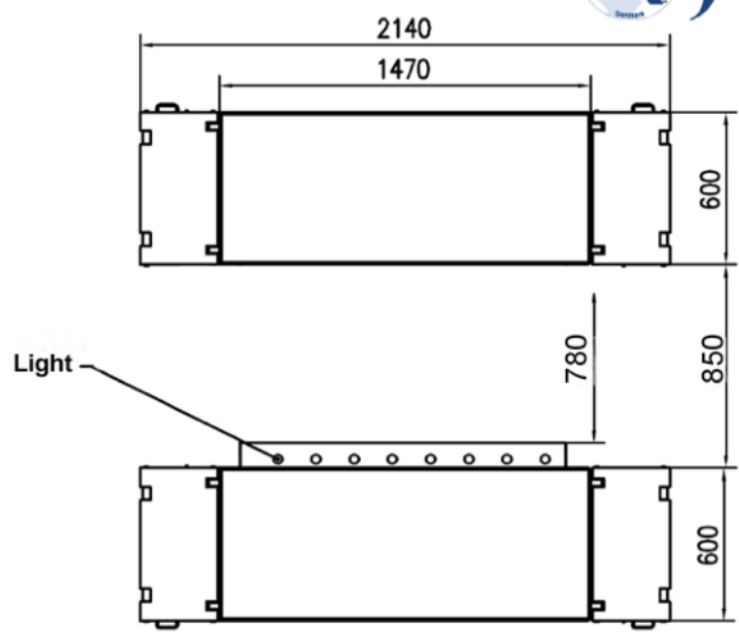

Vedlegg 3 - Diagram for bakkefeste

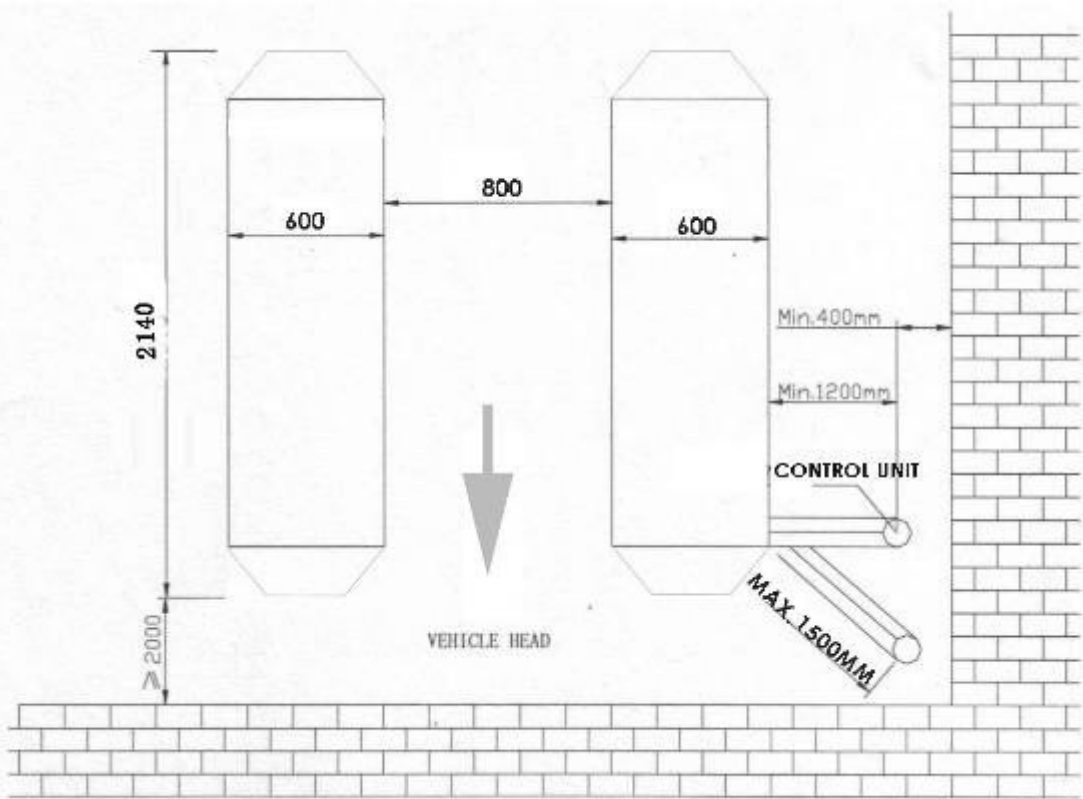
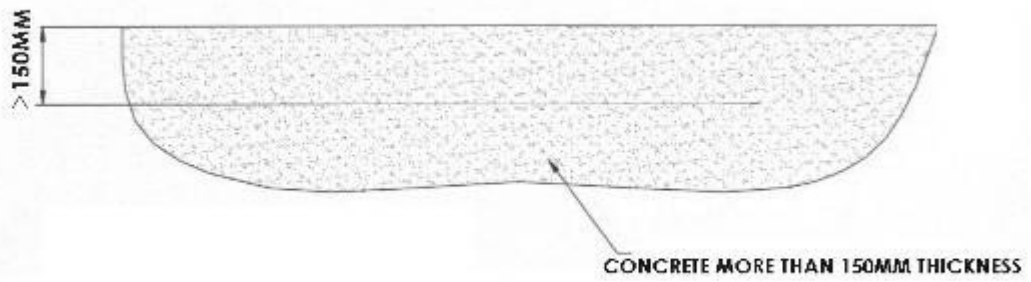

Vedlegg 4 - Diagram for kobling av hydraulikkslange

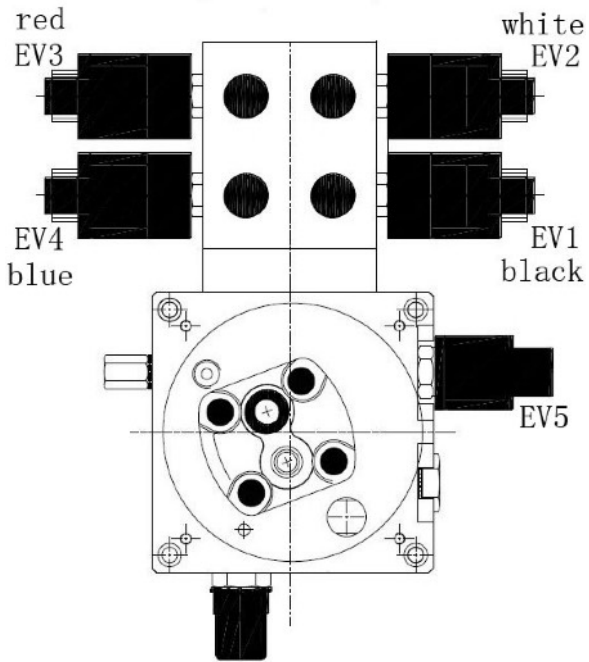
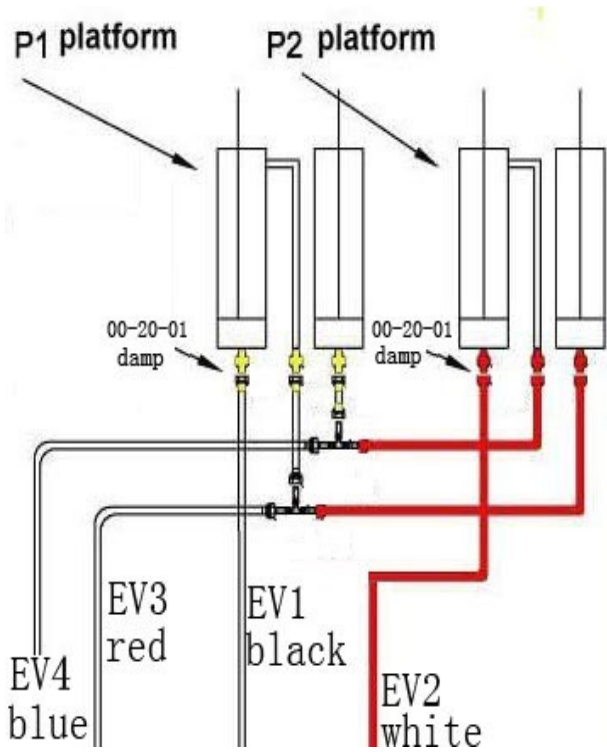

Vedlegg 5 - Hydraulisk driftssystem

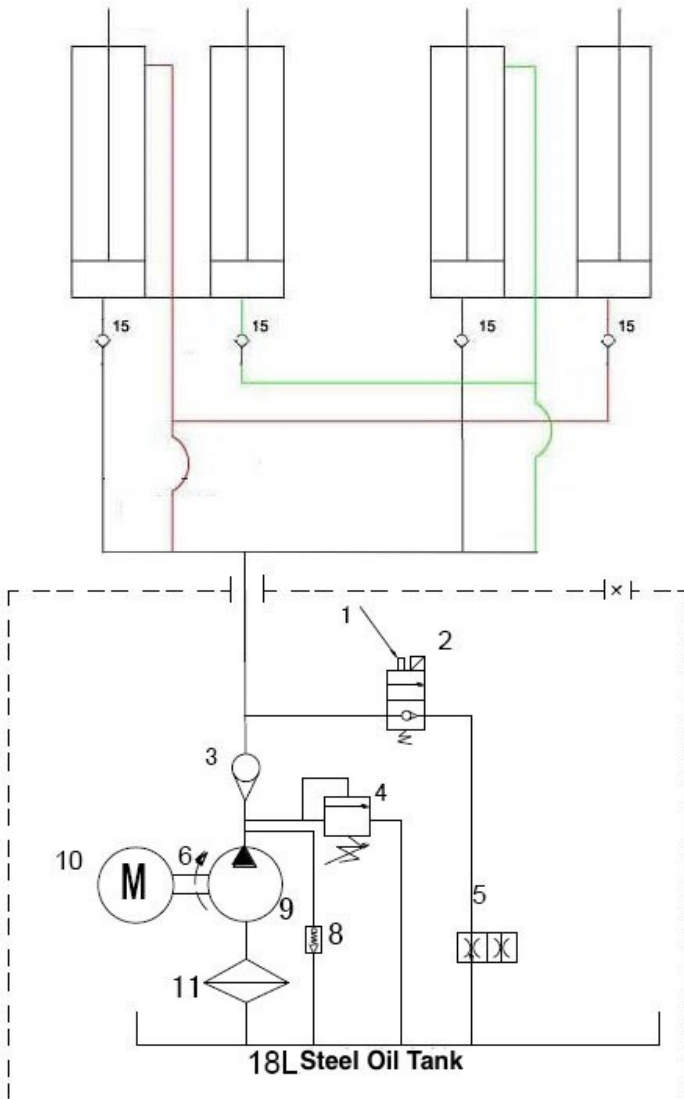

1. Sikkerhetsavlesningsventil
2. Elektrisk avlesningsventil
3. Enveisventil
4. Overflows-ventil
5. Senkende strupeventil
6. Elektrisk avlesningsventil
7. Elektrisk avlesningsventil
8. Støtputeventil
9. Girpumpe
10. Oljepumpemotor
11. Oljefilter
12. Driftssylinder
13. Hjelpesylinder
14. Kobling
15. Anti-støtventil

Vedlegg 6 - Ledningsdiagram

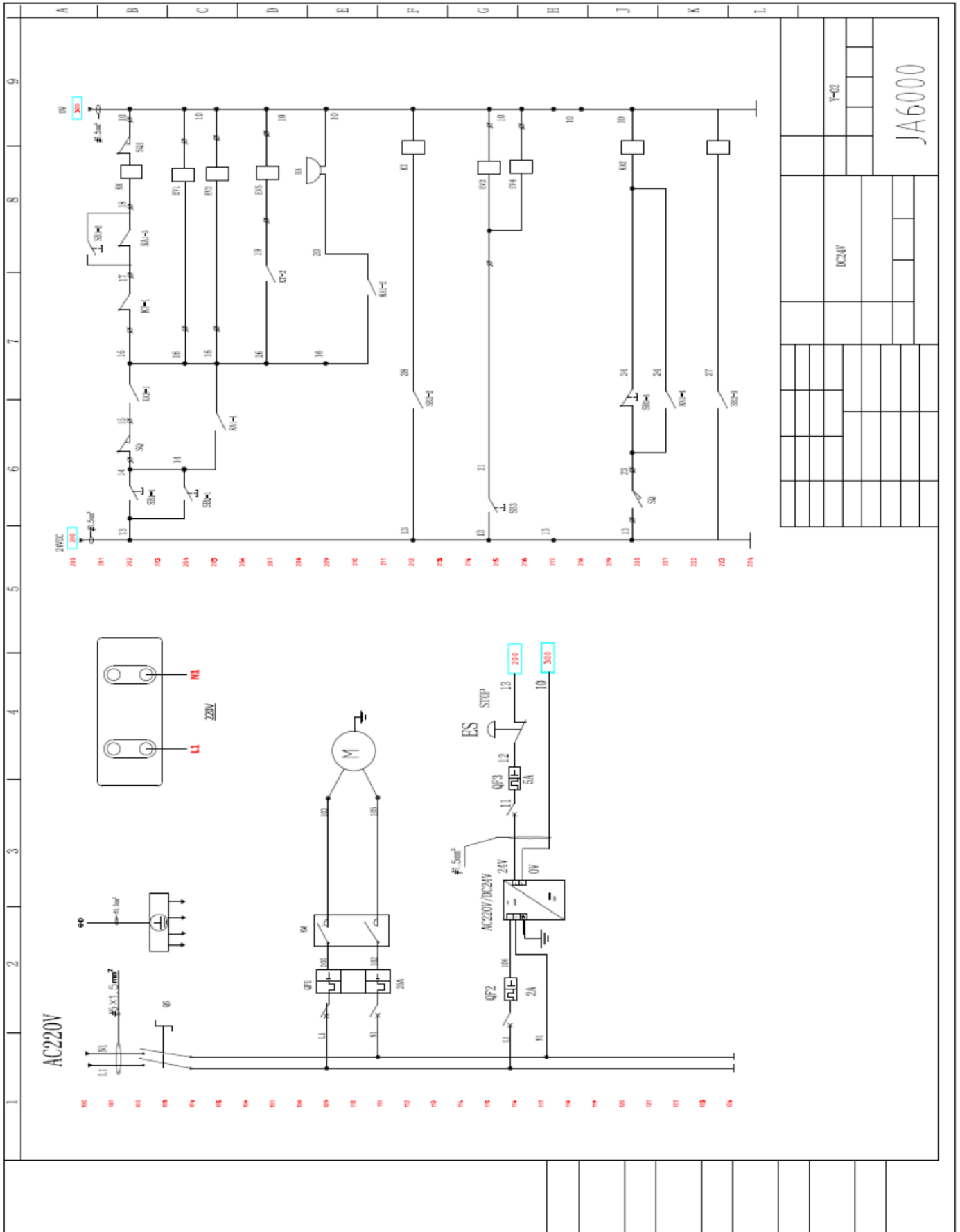

Vedlegg 7 - lufttilførselsdiagram

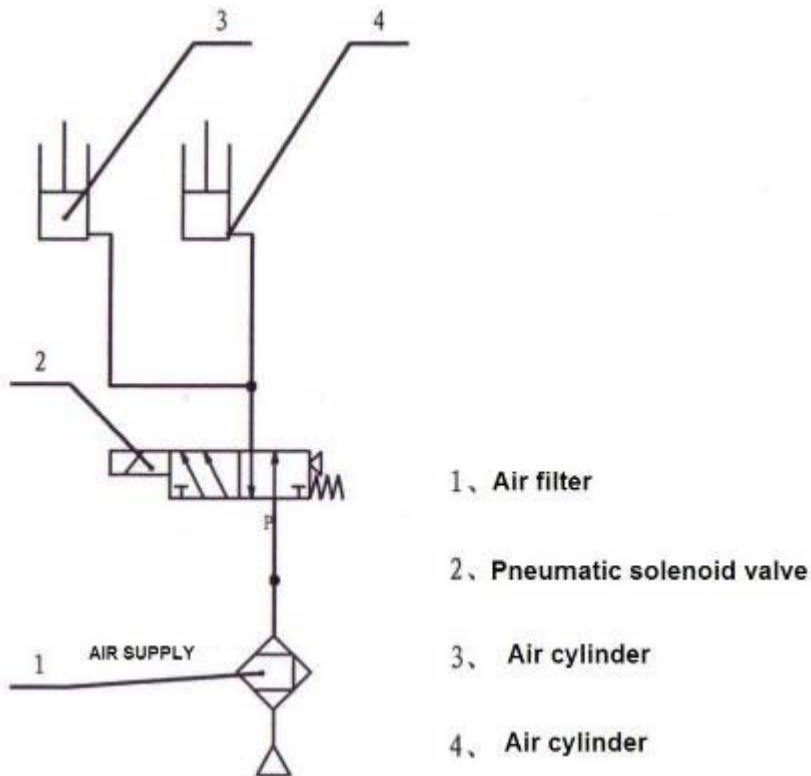

Vedlegg 8 - Separat diagram - For pumpe:

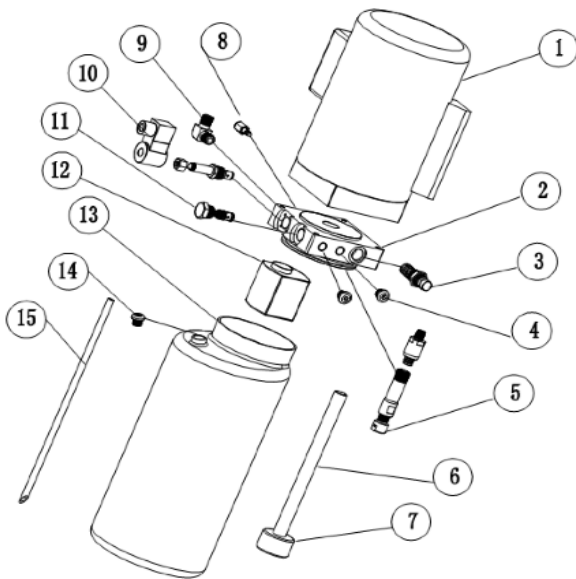

S/N	BESKRIVELSE	ANTALL
1	Motor	1
2	Hydraulisk blokk	1
3	Overløpsventil	1
4	Tilpasningsstykke	2
5	Støtputeventil	1
6	Absorberende oljeslange	1
7	Oljefilter	1
8	Strupeventil	1
9	Oljeslangeforbindelse	1
10	Elektrisk avladningsventil	1
11	Enveis-ventil	1
12	Girpumpe	1
13	Oljetank	1
14	Oljetank-deksel	1
15	Olje-tilbakeløpsslange	1

Vedlegg 9 - Størrelses- og vektkrav til kjøretøy

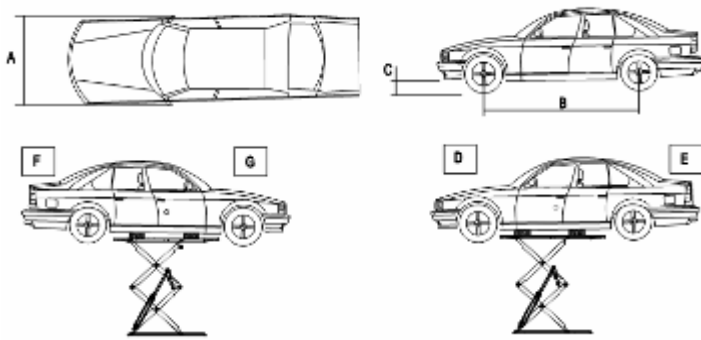

Modelnr..	A (mm)	B (mm)	C (mm)	D (T)	E (T)	F (T)	G (T)
JA6000S-E	1900	2000	110	1.8	1.2	1.2	1.8

Vedlegg 10 - reservedelsliste

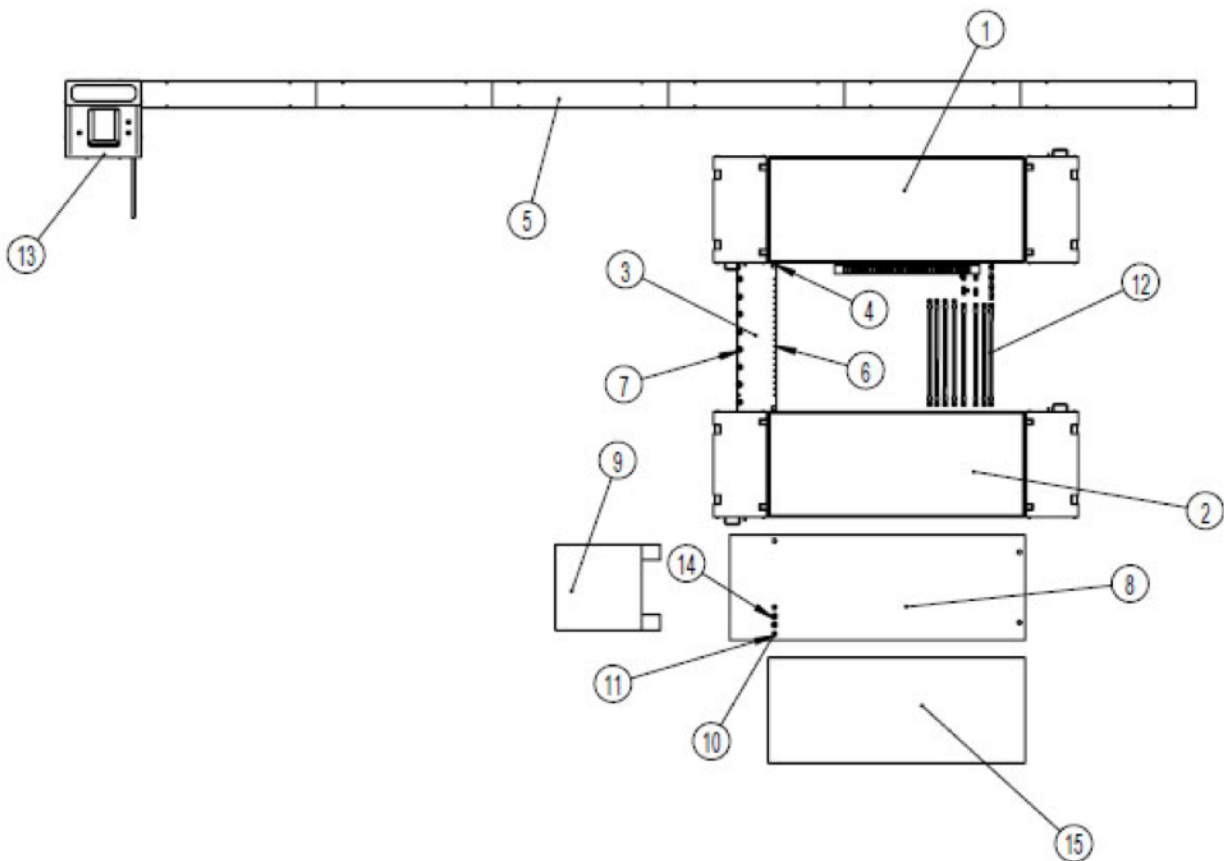

Nummer	Reservevedelsnr.	Beskrivelse	Antall
1	JA6000-00-A	Hovedplatform	1
2	JA6000-00-B	Platform	1
3	00-16	Beskyttelsesdække	1
4	BHF-GA-M08.0-S-016	Aksel	4
5	00-11-02-03	Beskyttelsesdække	6
6	MJL-XHY-6-30	Beskyttelsesdække	-
7	BEX-CH-M16.0-150	Skrue	4
8	00-19	Bundplade	2
9	JA3000-D-06	Beskyttelsesdække	2
10	BHF-GA-M16.0-S-040	Aksel	4
11	NH-GA-M16.0-S	Glider	4
12	00-20	Hydraulikslanger	8
13	JA6000-D-00	Kontrolboks	1
14	WS-S-GA-M16.0	Skive	4
15	00-30-02	Platformsbeskyttelse	2

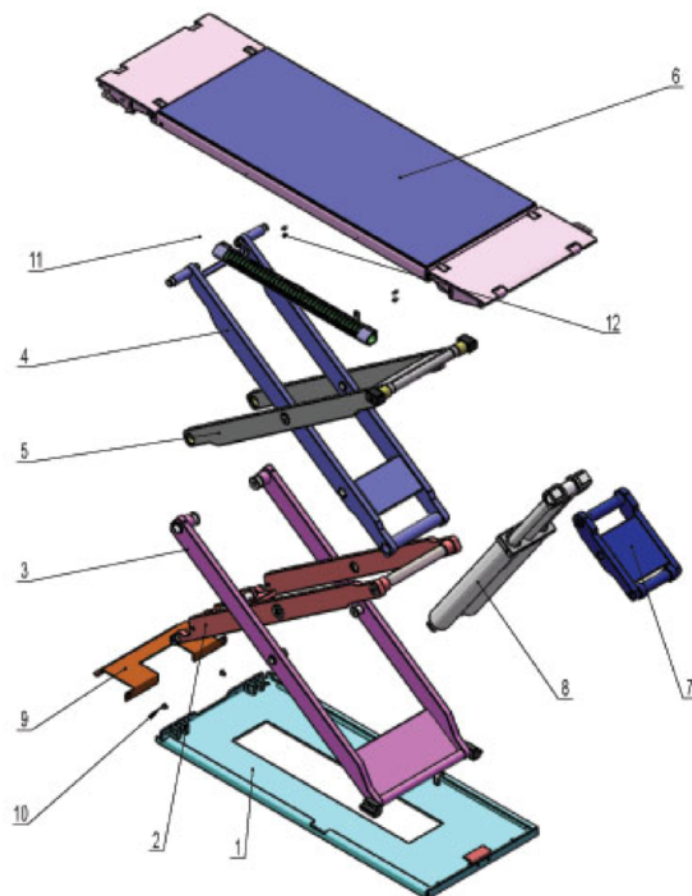

Nummer	Reservedelsnr.	Beskrivelse	Antall
1	00-00	Bundplade	1
2	00-03	Indvendig bund sax	1
3	00-02	Udvendig bund sax	1
4	00-05	Indvendig top sax	1
5	00-04	Udvendig top sax	1
6	00-06	Platform	1
7	00-07	Løfte aggregat	1
8	00-17	Stempel	1
9	00-13	Dækplade	1
10	MSF-GA-M08.0-S-012	Skrue	2
11	00-22	Sikkerhedstænder	1
12	BSF-BO-M06.0-S-012	Skrue	4

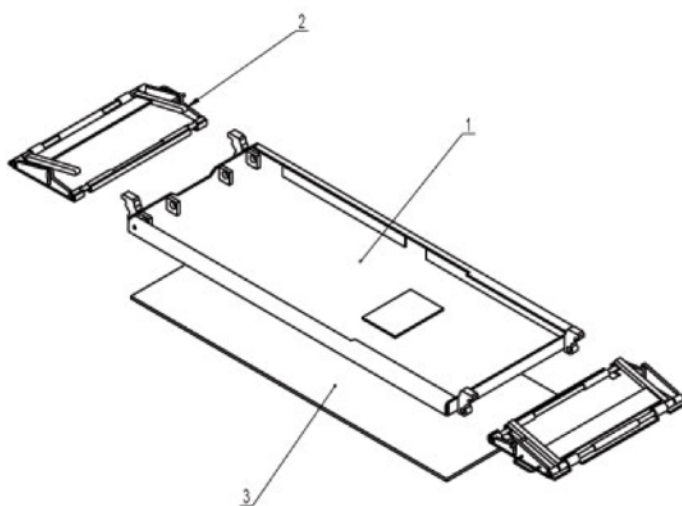

Nummer	Reservedelsnr.	Beskrivelse	Antall
1	00-06-01-00	Platform	1
2	00-06-A	Rampe	2
3	00-06-01-00	Platform beskyttelse	1

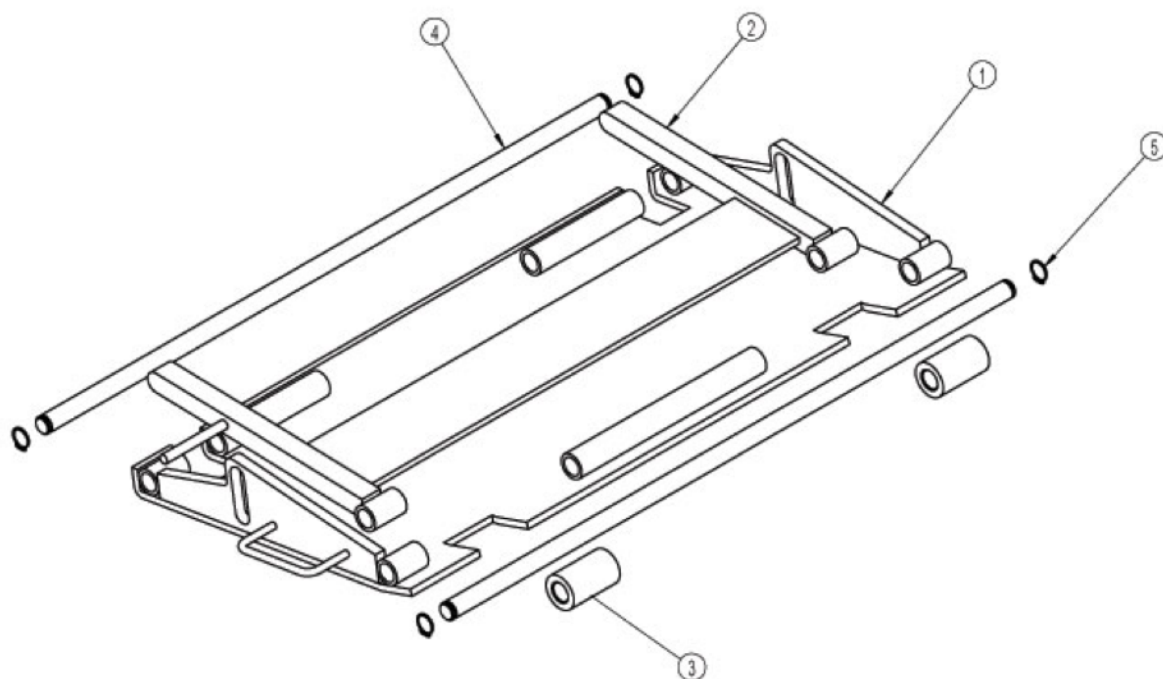

Nummer	Reservedelsnr.	Beskrivelse	Antall
1	00-06-02-00	Rampe	1
2	00-06-03	Rampelås	1
3	00-06-05	Rampeøje	2
4	00-06-04	Moteringsaksel	2
5	EXTCI-015	Låsering	4

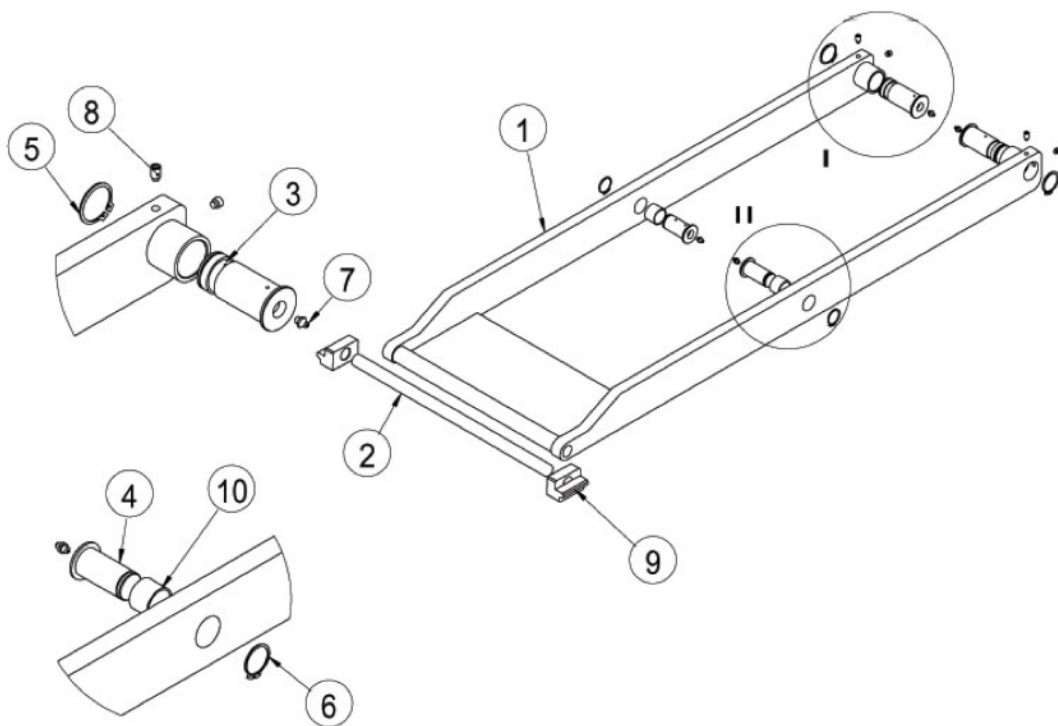

Nummer	Reservedelsnr.	Beskrivelse	Antall
1	00-02-01	Udvendig bund sax	1
2	00-02-04	Aksel	1
3	00-02-06	Aksel	2
4	00-02-05	Aksel	2
5	EXTCI-040	Låsering	2
6	EXTCI-030	Låsering	2
7	SP0FC-GA-M08.0-1	Olie smørekop	4
8	SSC-GA-A-C-M10.0-016	Pinolskrue	4
9	00-02-03	Glider	2
10	34-30-25	Bøsning	2

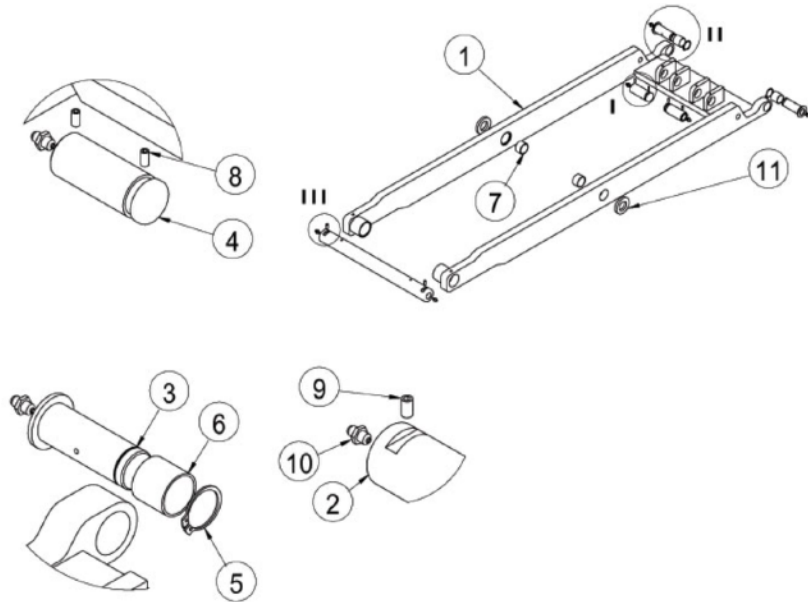

Nummer	Reserveudelsnr.	Beskrivelse	Antall
1	00-05-01	Indvendig top sax	1
2	00-05-03-01	Aksel	2
3	EXTCI-025	Låsering	4
4	SP0FC-GA-M08.0-1	Olie smørekop	4
5	00-05-02-01	Aksel	1
6	EXTCI-030	Låsering	6
7	00-02-05-01	Skive	2
8	28-25-25	Bøsning	2
9	02-02-05-01	Skive	2
10	02-02-05-03	Skive	2
11	34-30-25	Bøsning	2

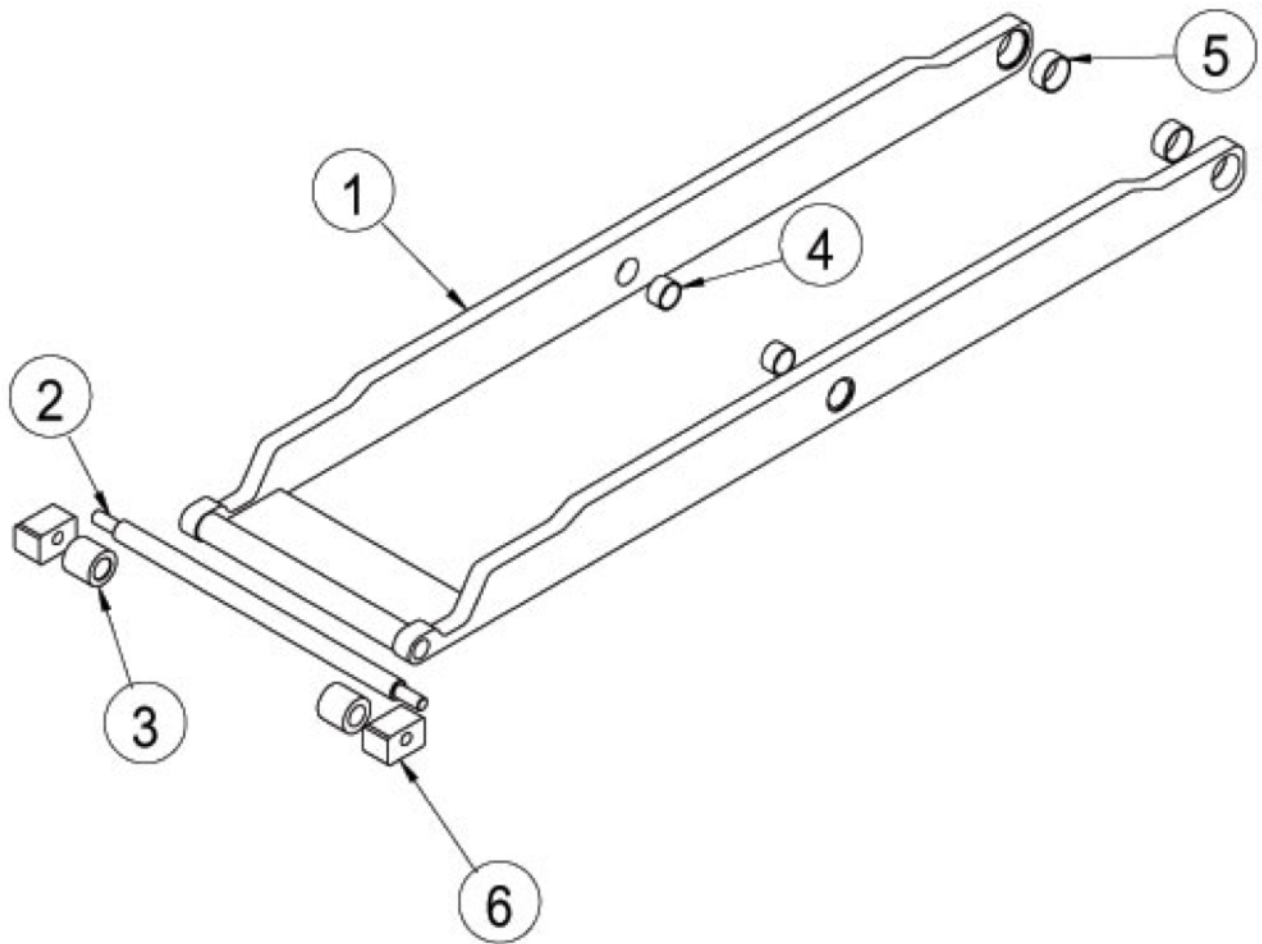

Nummer	Reservevedelsnr.	Beskrivelse	Antall
1	00-04-01	Udvendig top sax	1
2	00-04-03	Aksel	1
3	00-04-04	Bøsning	2
4	34-30-20	Bøsning	2
5	44-40-20	Bøsning	2
6	00-04-02	Glider	2

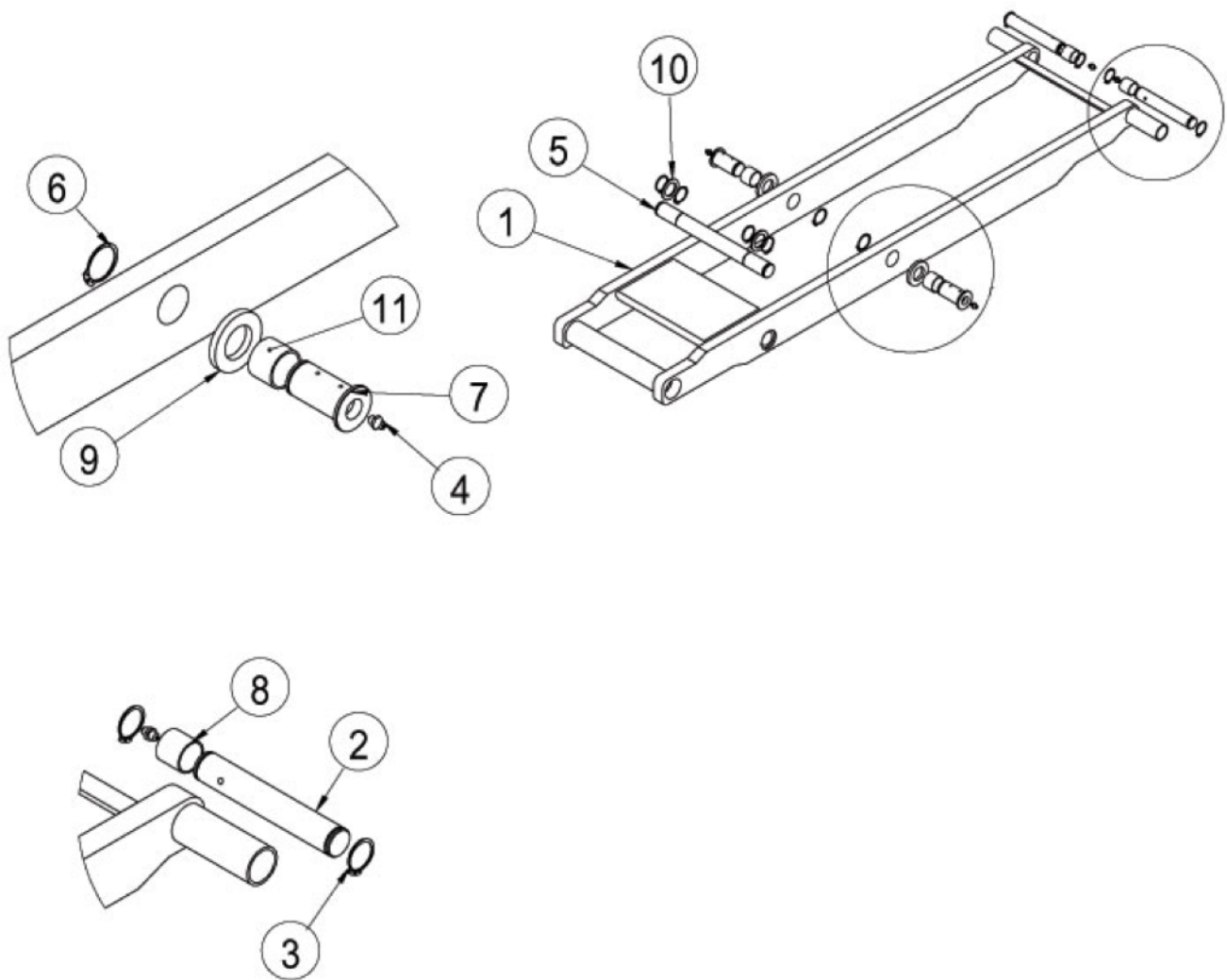

Nummer	Reserveledelsnr.	Beskrivelse	Antall
1	00-05-01	Indvendig top sax	1
2	00-05-03-01	Aksel	2
3	EXTCI-025	Låsering	4
4	SP0FC-GA-M08.0-1	Olie smørekop	4
5	00-05-02-01	Aksel	1
6	EXTCI-030	Låsering	6
7	00-02-05-01	Skive	2
8	28-25-25	Bøsning	2
9	02-02-05-01	Skive	2
10	02-02-05-03	Skive	2
11	34-30-25	Bøsning	2

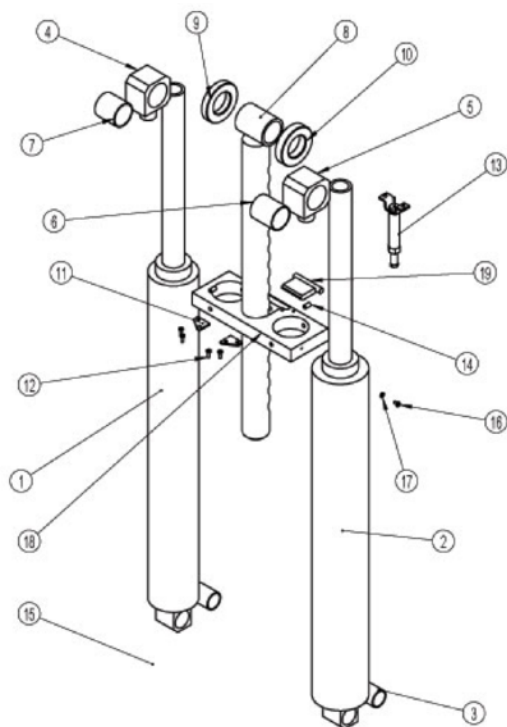

Nummer	Reservedelsnr.	Beskrivelse	Antall
1	00-21-01	Stempel (U.returrør)	1
2	00-21-02	Stempel (M.returrør)	1
3	32-28-40	Stempel monteringsrør	2
4	00-08-08-01	Stempelhovede	1
5	00-08-08	Stempelhovede	1
6	44-40-50	Bøsning	1
7	44-40-45	Bøsning	1
8	00-08-00	Bøsning	1
9	00-08-04	Skive	1
10	00-08-04-01	Skive	1
11	00-08-05	Låseplade	2
12	MSF-GA-M05.0-S-012	Skrue	4
13	00-18	Sikkerhedslås luftudløser	1
14	SSC-BO-A-P-M08.0-012	Pinolskrue	4
15	00-08-03-01	Stempel monteringsrør	1
16	MSF-GA-M05.0-S-10	Skrue	2
17	WS-S-GA-M05.0	Skive	2
18	00-08-03	Stempel/Låse plade	1
19	00-08-01-03	Sikkerhedslåsepal	1

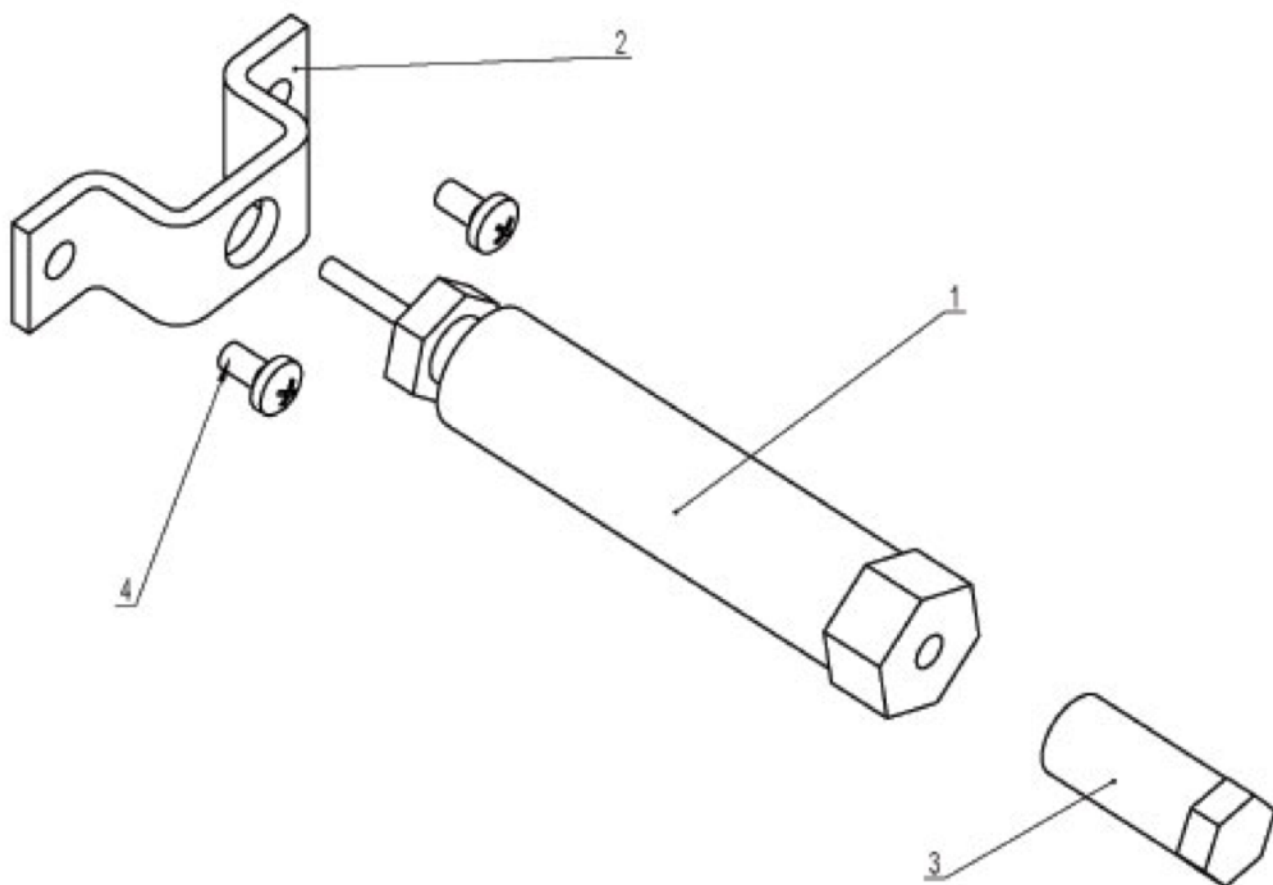

Nummer	Reservevedelsnr.	Beskrivelse	Antall
1	CJPB6-15	Sikkerhedslås luftudløser	1
2	00-08-06	Luftudløser holder	1
3	PL6-M5	Luftudløser skrue	1
4	MSF-GA-M05.0-S-010	Skrue	2

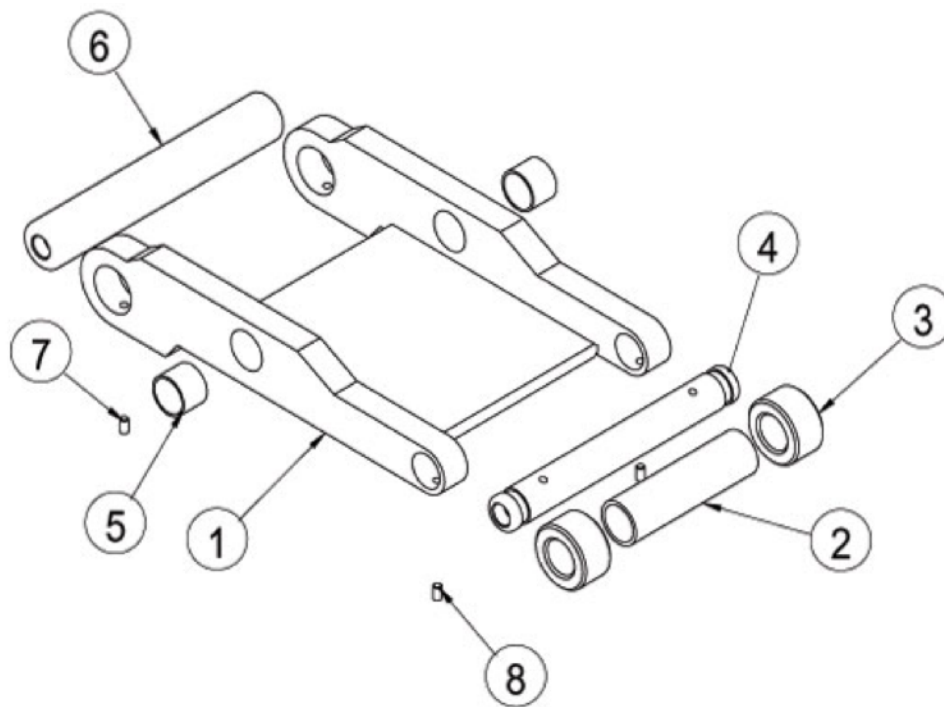

Nummer	Reservevedelsnr.	Beskrivelse	Antall
1	00-07-01	Løfte aggregat	1
2	00-07-03	Mellem akselrør	1
3	00-07-04	Aksel endestykke	2
4	00-07-02	Aksel	1
5	34-30-25	Bøsning	2
6	00-08-01	Aksel	1
7	SSC-BO-A-P-M08.0-012	Pinolskrue	2
8	SSC-BO-A-P-M08.0-010	Pinolskrue	2

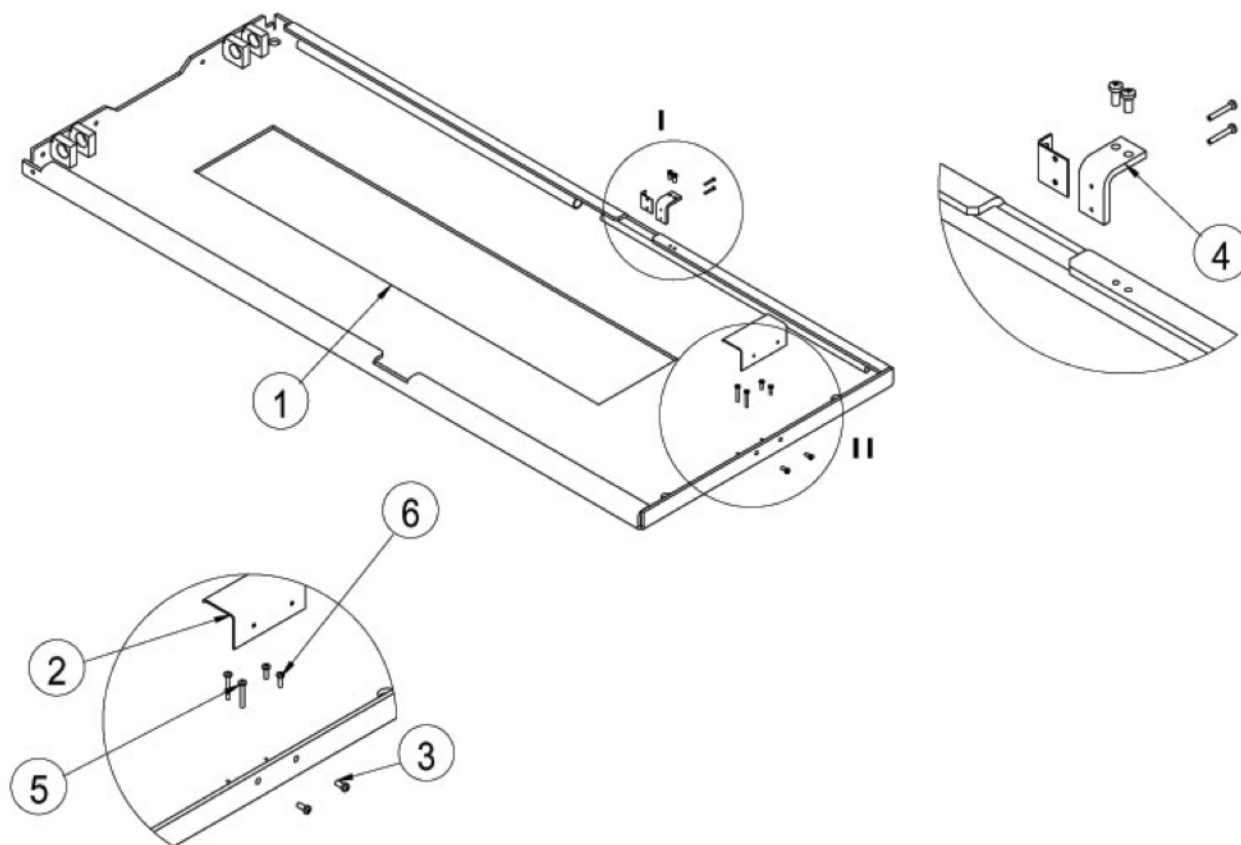

Nummer	Reservedelsnr.	Beskrivelse	Antall
1	00-01	Bundplade	1
2	00-15	Bundstopskærm	1
3	MSF-GA-M0.5.0-S-012	Skrue	2
4	00-14	Metal vinkel	1
5	MSF-GA-M04.0-S-025	Skrue	2
6	MSF-GA-M04.0-S-014	Skrue	2

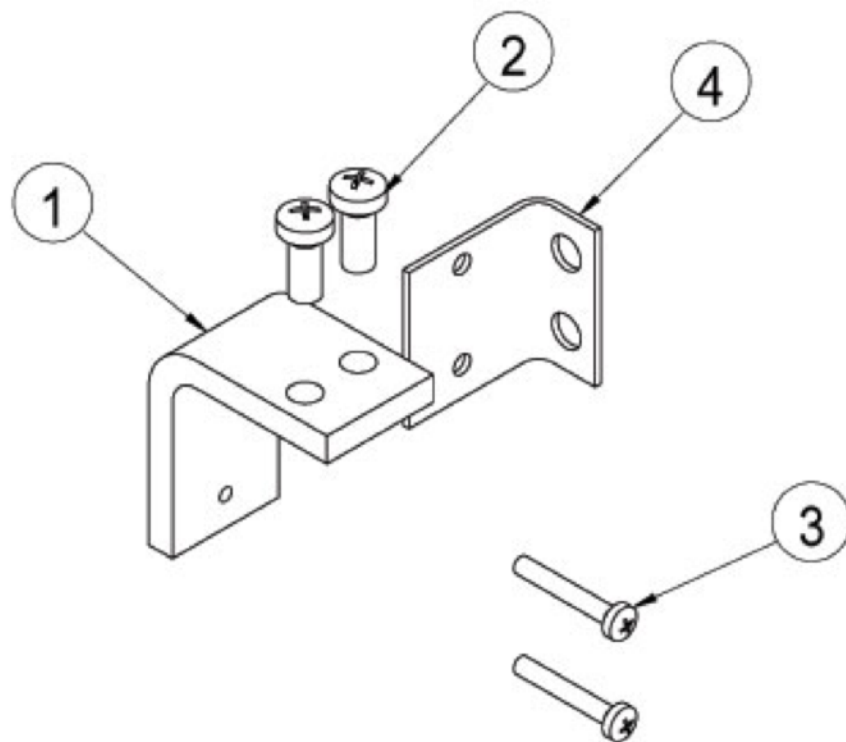

Nummer	Reservevedelsnr.	Beskrivelse	Antall
1	00-14-01	Metal vinkel	1
2	MSF-GA-M05.0-S-012	Skrue	2
3	MSF-GA-M03.0-S-020	Skrue	2
4	00-14-02	Metal vinkel	1

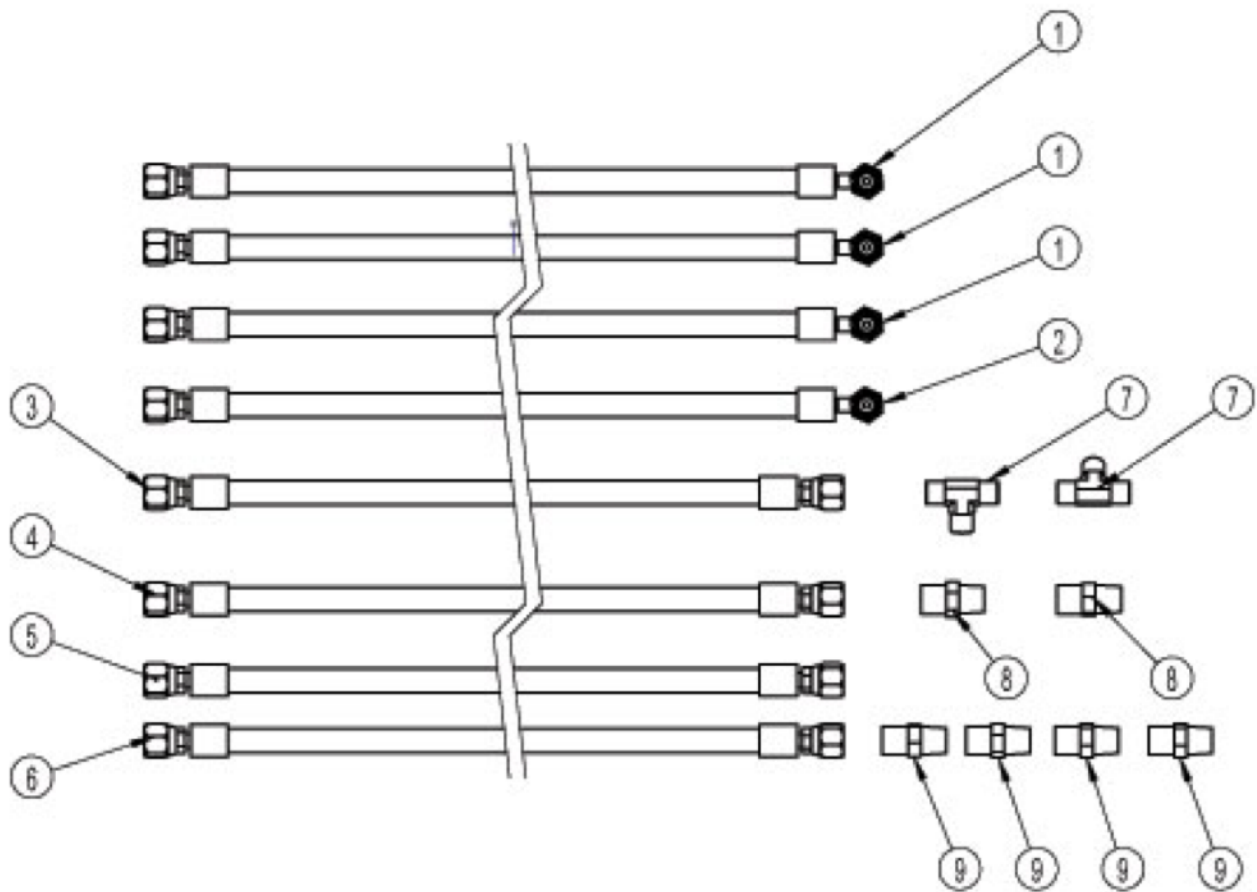

Nummer	Reservedelsnr.	Beskrivelse	Antall
1	00-20-03	Hydraulik vinkel kobling	3
2	00-20-04	Hydraulik vinkel kobling	1
3	00-20-05	Hydraulik kobling	1
4	00-20-06	Hydraulik kobling	1
5	00-20-07	Hydraulik kobling	1
6	00-20-08	Hydraulik kobling	1
7	00-20-09	Hydraulik kobling	2
8	00-20-01	Hydraulik kobling	2
9	00-20-02	Hydraulik kobling	4

Vedlegg 11 - Godkjenner



EC Declaration of Conformity
according to the Machinery Directive 2006/42/EC



For the following equipment :

Product : Vehicle lift
Type Designation /Trademark : JA6000S-E, JA6001S-E
Manufacturers Name : Jema Autolifte Co., Ltd.
Manufacturers Address : Li Xianzhuang Community, Shangma District,
Chengyang, 266000 Qingdao, China

Refer to in this declaration conforms to the following directive(s)/standards:

2006/42/EC, EN 1493:2010, EN 60204-1+A1:2009

The company named above will keep on file for review the following technical documentation:

- Operating and maintenance instructions
- Technical drawings
- Risk assessment
- Description of measures designed to ensure conformity
- Other technical documentation ,e.g. quality assurance measures for design and production

Name and address of the person (established in the Community) compiled the technical file: Kasper Petersen; Industrihegnet 2, 4030 Tune, Denmark

Responsible for marking this declaration is the:

Manufacturer Authorized representative established within the EU

Authorized representative established within the EU (if applicable):

Company Name :.....

Company Address :.....

Person responsible for making this declaration

Name ,Surname :**Jing Nianming**.....

Position/ Title :**Engineer**.....

Qingdao, China **01-Dec-2014**
(place) (date)

Jema Autolifte Co., Ltd.
(company stamp and legal signature)



CE

CE

EF - Overensstemmelseserklæring

Ifølge maskindirektivet 2006/42 / EF artikel 12, sektion 3b

For følgende udstyr:

Produkt: Autolift
Type varemærke: JA6000S-E, JA6001S-E
Producentnavn: Jema Autolifte Co., Ltd.
Producentadresse: Li Xianzhuang Industrial Zone, Shangma
Community, Chengyang, 266000 Qingdao, China

Se i denne erklæring i overensstemmelse med følgende direktiv (er) / standarder

2006/42/EC, EN 1493:2010, EN60204-1+A1:2009

Firmaet nævnt ovenfor vil sørge for at have den tekniske dokumentation:

- Bruger og vedligeholdelses instruktioner
- Tekniske tegninger
- Risikovurdering
- Beskrivelse af de foranstaltninger, der skal sikre overensstemmelse
- Anden teknisk dokumentation, f.eks kvalitetssikringsforanstaltninger til design og produktion

Navn og adresse på den person (Etableret i virksomheden) kompileret den tekniske dokumentation:

Kasper Petersen; Industrihegnet 2, 4030 Tune, Danmark

Ansvarshavende til mærkning af denne erklæring

Producent **X** Autoriseret repræsentant i EU

Autoriseret repræsentant i EU (Hvis relevant)

Firmanavn:.....

Company adresse:.....

Ansvarlige person: **Jing Nianming**.....

Position/Title: **Ingeniør**.....

Qingdao, China 01 – Dec. - 2014

(Sted) (Dato) (Firmastempel og juridisk signatur)

